VÝROČNÍ ZPRÁVA 2022

TICHÝ SVĚT

Chráněná pracoviště

TICHÁ JEHLA

TICHÁ KAVÁRNA

TICHÁ POŠTA

TICHÉ ZPRÁVY

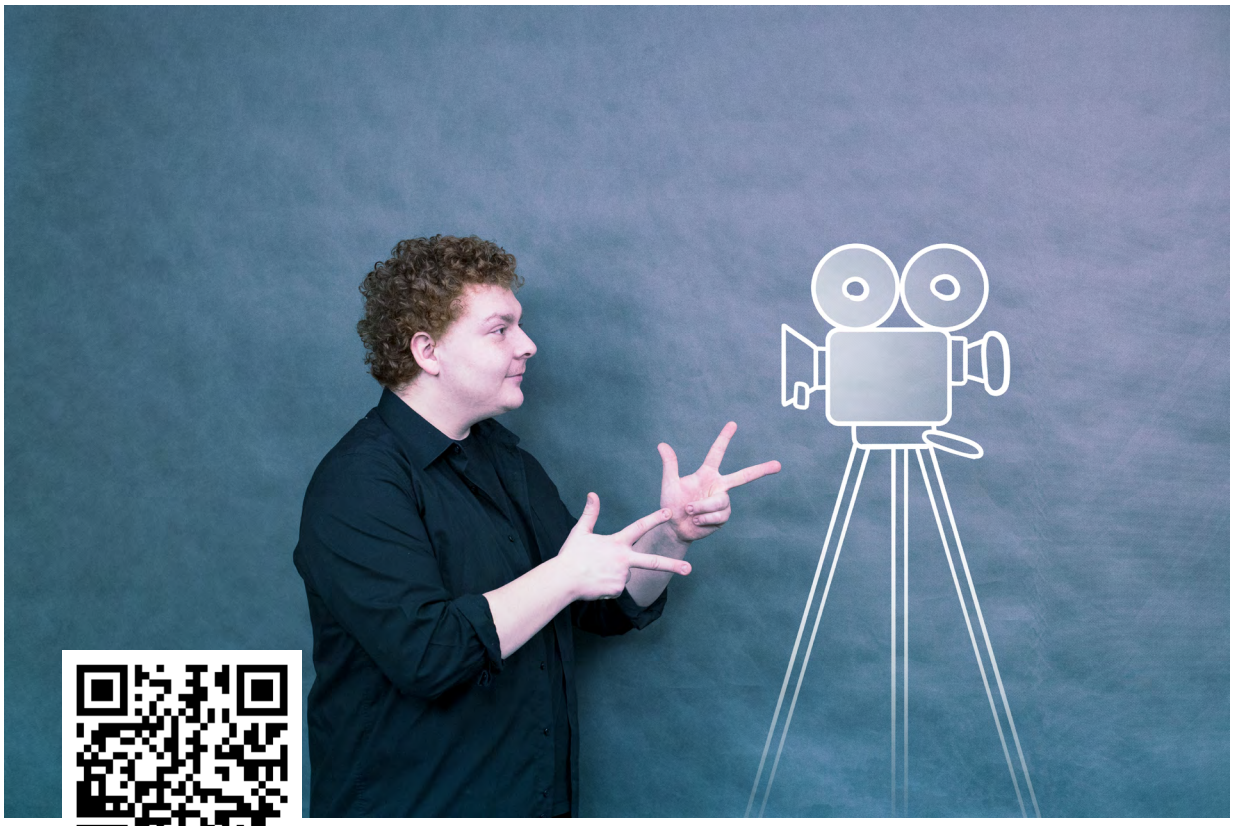

TICHÁ CUKRÁRNA

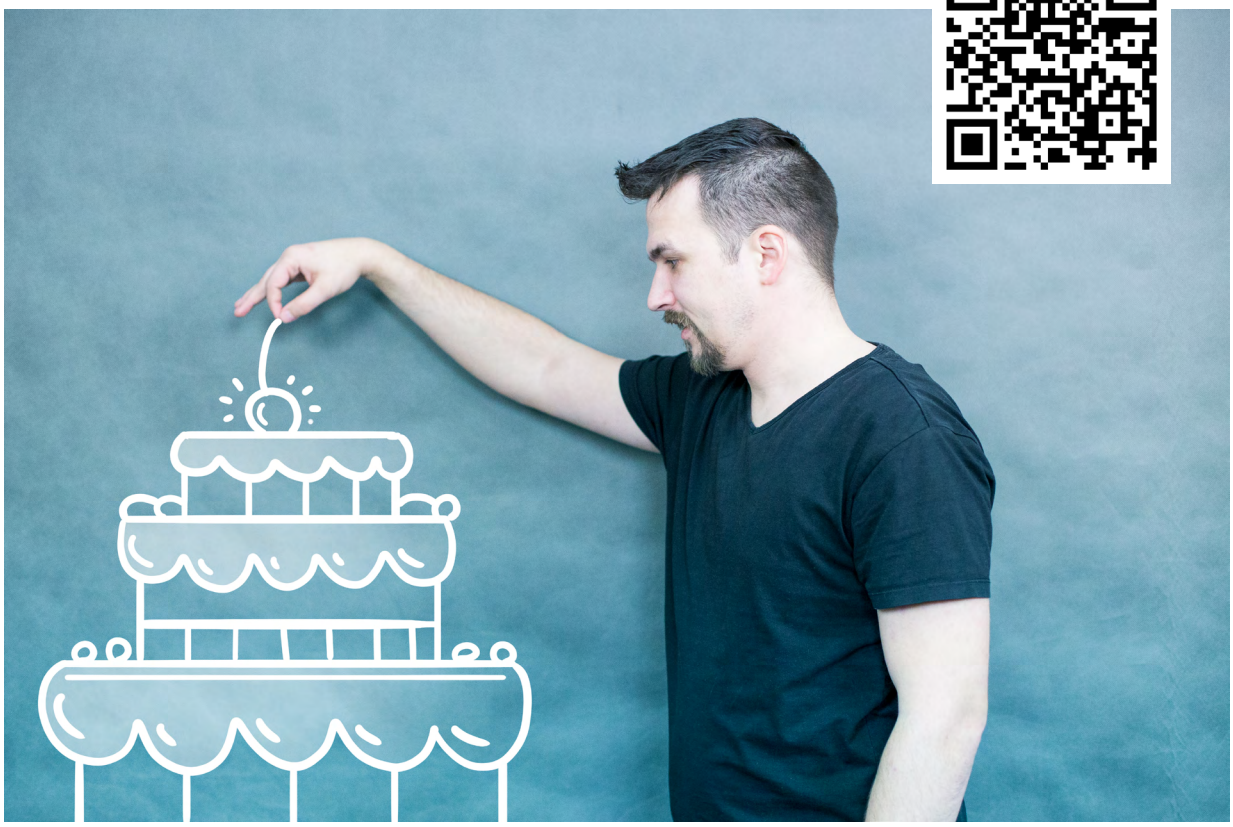

TICHÝ JAZYK

PROJEKTY

Kurzy odezírání

Díky projektu jsme realizovali pět aktivizačních kurzů na rozvoj dovednosti odezírat především pro seniory, kteří v důsledku stárnutí ztrácí sluch. Přepis mluvené řeči totiž pro ně kvůli postupné ztrátě zraku není, nebo v blízké budoucnosti nemusí být, vhodným prostředkem pro komunikaci s okolím.

Prostřednictvím těchto vzdělávacích kurzů jsme pomohli jejich účastníkům najít nový způsob dorozumění se s okolím, díky kterému je možné předejít hrozící sociální izolaci.

Děkujeme Nadaci O2 za podporu.

Více informací o projektu 👉 ZDE.

Vybavení pro Tichou kavárnu a Tichou cukrárnu

Cílem projektu bylo zakoupení potřebného vybavení pro Tichou kavárnu a Tichou cukrárnu. Nové pracovní vybavení pomohlo našim neslyšícím zaměstnancům práci zjednodušit, zkvalitnit a rovněž rozšířit nabídku výrobků.

Děkujeme ČEPS, a. s. za podporu.

Více informací o projektu 👉 ZDE.

Tichá kavárna na kolech II

Díky projektu jsme svépomocně zrekonstruovali již druhý karavan do podoby kompletně vybaveného pojízdného stánku s neslyšící obsluhou. Tím jsme posílili a rozšířili služby Tiché kavárny.

Děkujeme PRE, a. s. za podporu.

Více informací o projektu 👉 ZDE.

Tichá jehla

Díky sbírce v rámci programu ČSOB pomáhá regionům a podpoře od Nadace Euronisa jsme zakoupili pro naše švadleny z nejnovějšího provozu Tichého světa - chráněných pracovišť doplňky na šití a šicí stroje.

Děkujeme ČSOB a Nadaci Euronisa za podporu.

Více informací o projektu 👉 ZDE a ZDE.

Autoškola pro neslyšící

V rámci projektu Autoškola pro neslyšící jsme přeložili část testových otázek teoretických zkoušek autoškoly do českého znakového jazyka tak, aby si je neslyšící studenti mohli nastudovat z videí. Rodným jazykem neslyšících je jazyk znakový. Ten má oproti češtině odlišnou gramatiku, a proto se často stává, že neslyšící psanému textu správně nerozumí a přítomnost tlumočníka na zkouškách většinou není z kapacitních důvodů možná.

Překladem otázek jsme tak zajistili bezbariérový a rovný přístup k teoretickým zkouškám v autoškole. Získáním řidičského průkazu se neslyšícím otevře cesta k zaměstnáním, ve kterých by se bez této dovednosti jinak nemohli uplatnit, a také k větší životní nezávislosti a spokojenosti.

Děkujeme Nadaci ČEZ a NET4GAS, s. r. o. za podporu.

Více informací o projektu 👉 ZDE a ZDE.

Část testových otázek autoškoly naleznete 👉 ZDE.

Hudba bez bariér

Cílem projektu bylo přiblížit lidem se sluchovým postižením (především uživatelům českého znakového jazyka) hudbu skrze umělecké tlumočení. Díky tomu mohou neslyšící diváci nejen porozumět významu skladeb, ale také si je citově prožít, podobně jako slyšící většina.

Děkujeme Ministerstvu kultury ČR za podporu.

Více informací o projektu 👉 ZDE.

PODĚKOVÁNÍ

Děkujeme městské části Praha 8 za podporu!

SPONZOŘI, PARTNEŘI A DÁRCI

Finanční zpráva

Lidské zdroje

Průměrný evidenční přepočtený počet zaměstnanců	35,29
Zaměstnanci v pracovním poměru ve fyz. os. k 31. 12. 2022	61
Zaměstnanci, kteří jsou zároveň členy orgánů společnosti	0

Náklady za rok 2022

Spotřebované nákupy	2.397.050 Kč
Služby	1.386.421 Kč
Osobní náklady	13.890.793 Kč
Ostatní náklady	154.518 Kč
Náklady celkem	17.828.782 Kč

Z celkových nákladů připadá částka ve výši 14.561.736 Kč na hlavní činnosti a částka 3.267.046 Kč na doplňkovou činnost.

Výnosy za rok 2022

Dotace z veřejných zdrojů	10.105.549 Kč
Tržby za vlastní výkony	7.850.472 Kč
Přijaté příspěvky, dary	589.126 Kč
Ostatní výnosy	23.645 Kč
Výnosy celkem	18.568.792 Kč

Z celkových výnosů připadá částka ve výši 12.902.530 Kč na hlavní činnost a částka ve výši 5.666.262 Kč na doplňkovou činnost.

Výsledek hospodaření 740.010 Kč

Vývoj a stav fondů

Stav fondů společnosti činil k 1. lednu 2022 4.109.878 Kč. Tyto fondy vznikly z darů obdržených v minulých letech, které nebyly vyčerpány a budou použity k financování hlavní činnosti společnosti v příštích letech. V roce 2022 došlo o navýšení těchto fondů o 1.010.946 Kč, jde o dary přijaté, ale nevyčerpané v roce 2022 a o hospodářský výsledek roku 2021. Tato částka bude využita k financování hlavní činnosti společnosti v příštích letech. Celková výše fondu k 31. prosinci 2022 činí 5.120.824 Kč.

Stav majetku a závazků

K 31. prosinci 2022 vykazuje společnost hmotný majetek v zůstatkové ceně ve výši 416.797 Kč a nehmotný majetek v zůstatkové ceně ve výši 79.800 Kč. Jde o majetek financovaný z darů. Společnost vykazuje krátkodobý finanční majetek v celkové výši 4.260.533 Kč.
Současně eviduje společnost k 31. prosinci 2022 pohledávku za úřadem práce ve výši 2.539.947 Kč. Jde o dotace na chráněná pracovní místa. Společnosti tyto dotace obdržela na bankovní účet v prvním

čtvrtletí roku 2023.

Stav závazků k 31. prosinci 2022 činí 1.900.009 Kč. Jde o závazky splatné v roce 2023. Všechny závazky byly uhrazeny v době své splatnosti.

Tato výroční zpráva je pro běžné prezentační a informační účely distribuována bez kompletní roční účetní závěrky. Kompletní verze této výroční zprávy, včetně zmiňované přílohy, je uložena u Městského soudu v Praze při rejstříku obecně prospěšných společností a v provozovně organizace – Tichý svět – chráněná pracoviště, o.p.s. – Na Strži 1683/40, 140 00 Praha 4.

Z P R Á V A N E Z Á V I S L É H O A U D I T O R A

o ověření účetní závěrky sestavené k 31.12.2022

v organizaci

Tichý svět – chráněná pracoviště, o.p.s.

Praha, 18. května 2023

ÚVODNÍ ÚDAJE

Subjekt, u něhož bylo provedeno ověření

Organizace: Tichý svět – chráněná pracoviště, o.p.s.
Adresa: Rubínová 371/20, Slivenec, 154 00 Praha 5
IČ: 289 31 106
Předmět činnosti:

- podpora znevýhodněných osob na trhu práce vytvářením pracovních míst
- profesionalizace jednotlivých činností a rozvoj systému v oblasti těchto činností
- podpora realizace programů regionálního rozvoje
- podpora a propagace ekologicky šetrného přístupu k životu a prostředí

Příjemce zprávy

zakladatel

Předmět ověřování

účetní závěrka sestavená k 31.12.2022 za účetní období 1.1.2022 – 31.12.2022

Termín provedení auditu

29.3.2023 – 18.5.2023

Ověření provedl a zprávu auditora zpracoval

22HLAV s.r.o.
Všebořická 82/2, Ústí nad Labem
evidenční číslo KAČR 277
člen mezinárodní asociace nezávislých profesionálních firem
MSI Global Alliance, Legal & Accounting Firms

odpovědný auditor: Ing. Jan Černý, evidenční číslo KAČR 2455

ZPRÁVA NEZÁVISLÉHO AUDITORA

určena zakladateli organizace Tichý svět – chráněná pracoviště, o.p.s.

Zpráva o ověření účetní závěrky

Výrok auditora

Provedli jsme audit přiložené účetní závěrky organizace Tichý svět – chráněná pracoviště, o.p.s. (dále také „Organizace") sestavené na základě českých účetních předpisů, která se skládá z rozvahy k 31.12.2022, výkazu zisku a ztráty za rok končící 31.12.2022 a přílohy této účetní závěrky, která obsahuje popis použitých podstatných účetních metod a další vysvětlující informace. Údaje o Organizaci jsou uvedeny v bodě I. přílohy této účetní závěrky.

Podle našeho názoru účetní závěrka **podává věrný a poctivý obraz aktiv a pasiv organizace Tichý svět – chráněná pracoviště, o.p.s. k 31.12.2022 a nákladů a výnosů a výsledku jejího hospodaření za rok končící 31.12.2022** v souladu s českými účetními předpisy.

Základ pro výrok

Audit jsme provedli v souladu se zákonem o auditorech, nařízením Evropského parlamentu a Rady (EU) č. 537/2014 a standardy Komory auditorů České republiky pro audit, kterými jsou mezinárodní standardy pro audit (ISA), případně doplněné a upravené souvisejícími aplikačními doložkami. Naše odpovědnost stanovená těmito předpisy je podrobněji popsána v oddílu Odpovědnost auditora za audit účetní závěrky. V souladu se zákonem o auditorech a Etickým kodexem přijatým Komorou auditorů České republiky jsme na Organizaci nezávislí a splnili jsme i další etické povinnosti vyplývající z uvedených předpisů. Domníváme se, že důkazní informace, které jsme shromáždili, poskytují dostatečný a vhodný základ pro vyjádření našeho výroku.

Ostatní informace uvedené ve výroční zprávě

Ostatními informacemi jsou v souladu s § 2 písm. b) zákona o auditorech informace uvedené ve výroční zprávě mimo účetní závěrku a naši zprávu auditora. Za ostatní informace odpovídá ředitel Organizace.

Náš výrok k účetní závěrce se k ostatním informacím nevztahuje. Přesto je však součástí našich povinností souvisejících s ověřením účetní závěrky seznámit se s ostatními informacemi a posoudit, zda ostatní informace nejsou ve významném (materiálním) nesouladu s účetní závěrkou či s našimi znalostmi o účetní jednotce získanými během ověřování účetní závěrky nebo zda se jinak tyto informace nejeví jako významně (materiálně) nesprávné. Také posuzujeme, zda ostatní informace byly ve všech významných (materiálních) ohledech vypracovány v souladu s příslušnými právními předpisy. Tímto posouzením se rozumí, zda ostatní informace splňují požadavky právních předpisů na formální náležitosti a postup vypracování ostatních informací v kontextu významnosti (materiality), tedy zda případné nedodržení uvedených požadavků by bylo způsobilé ovlivnit úsudek činěný na základě ostatních informací.

Na základě provedených postupů, do míry, již dokážeme posoudit, uvádíme, že

- ostatní informace, které popisují skutečnosti, jež jsou též předmětem zobrazení v účetní závěrce, jsou ve všech významných (materiálních) ohledech v souladu s účetní závěrkou a
- ostatní informace byly vypracovány v souladu s právními předpisy.

Dále jsme povinni uvést, zda na základě poznatků a povědomí o Organizaci, k nimž jsme dospěli při provádění auditu, ostatní informace neobsahují významné (materiální) věcné nesprávnosti. **V rámci uvedených postupů jsme v obdržených ostatních informacích žádné významné (materiální) věcné nesprávnosti nezjistili.**

Odpovědnost ředitele a dozorčí rady Organizace za účetní závěrku

Ředitel Organizace odpovídá za sestavení účetní závěrky podávající věrný a poctivý obraz v souladu s českými účetními předpisy, a za takový vnitřní kontrolní systém, který považuje za nezbytný pro sestavení účetní závěrky tak, aby neobsahovala významné (materiální) nesprávnosti způsobené podvodem nebo chybou.

Při sestavování účetní závěrky je ředitel Organizace povinen posoudit, zda je Organizace schopna nepřetržitě trvat, a pokud je to relevantní, popsat v příloze účetní závěrky záležitosti týkající se jejího nepřetržitého trvání a použití předpokladu nepřetržitého trvání při sestavení účetní závěrky, s výjimkou případů, kdy ředitel plánuje zrušení Organizace nebo ukončení její činnosti, respektive kdy nemá jinou reálnou možnost než tak učinit.

Za dohled nad procesem účetního výkaznictví v Organizaci odpovídá dozorčí rada.

Odpovědnost auditora za audit účetní závěrky

Naším cílem je získat přiměřenou jistotu, že účetní závěrka jako celek neobsahuje významnou (materiální) nesprávnost způsobenou podvodem nebo chybou a vydat zprávu auditora obsahující náš výrok. Přiměřená míra jistoty je velká míra jistoty, nicméně není zárukou, že audit provedený v souladu s výše uvedenými předpisy ve všech případech v účetní závěrce odhalí případnou existující významnou (materiální) nesprávnost. Nesprávnosti mohou vznikat v důsledku podvodů nebo chyb a považují se za významné (materiální), pokud lze reálně předpokládat, že by jednotlivě nebo v souhrnu mohly ovlivnit ekonomická rozhodnutí, která uživatelé účetní závěrky na jejím základě přijmou.

Při provádění auditu v souladu s výše uvedenými předpisy je naší povinností uplatňovat během celého auditu odborný úsudek a zachovávat profesní skepticismus. Dále je naší povinností:

- Identifikovat a vyhodnotit rizika významné (materiální) nesprávnosti účetní závěrky způsobené podvodem nebo chybou, navrhnout a provést auditorské postupy reagující na tato rizika a získat dostatečné a vhodné důkazní informace, abychom na jejich základě mohli vyjádřit výrok. Riziko, že neodhalíme významnou (materiální) nesprávnost, k níž došlo v důsledku podvodu, je větší než riziko neodhalení významné (materiální) nesprávnosti způsobené chybou, protože součástí podvodu mohou být tajné dohody (koluze), falšování, úmyslná opomenutí, nepravdivá prohlášení nebo obcházení vnitřních kontrol ředitelem.
- Seznámit se s vnitřním kontrolním systémem Organizace relevantním pro audit v takovém rozsahu, abychom mohli navrhnout auditorské postupy vhodné s ohledem na dané okolnosti, nikoli abychom mohli vyjádřit názor na účinnost jejího vnitřního kontrolního systému.
- Posoudit vhodnost použitých účetních pravidel, přiměřenost provedených účetních odhadů a informace, které v této souvislosti ředitel Organizace uvedl v příloze účetní závěrky.
- Posoudit vhodnost použití předpokladu nepřetržitého trvání při sestavení účetní závěrky ředitelem a to, zda s ohledem na shromážděné důkazní informace existuje významná (materiální) nejistota vyplývající z událostí nebo podmínek, které mohou významně zpochybnit schopnost Organizace nepřetržitě trvat. Jestliže dojdeme k závěru, že taková významná (materiální) nejistota existuje, je naší povinností upozornit v naší zprávě na informace uvedené v této souvislosti v příloze účetní závěrky, a pokud tyto informace nejsou dostatečné, vyjádřit modifikovaný výrok. Naše závěry týkající se schopnosti Organizace

nepřetržitě trvat vycházejí z důkazních informací, které jsme získali do data naší zprávy. Nicméně budoucí události nebo podmínky mohou vést k tomu, že Organizace ztratí schopnost nepřetržitě trvat.

- Vyhodnotit celkovou prezentaci, členění a obsah účetní závěrky, včetně přílohy, a dále to, zda účetní závěrka zobrazuje podkladové transakce a události způsobem, který vede k věrnému zobrazení.

Naší povinností je informovat ředitele a dozorčí radu mimo jiné o plánovaném rozsahu a načasování auditu a o významných zjištěních, která jsme v jeho průběhu učinili, včetně zjištěných významných nedostatků ve vnitřním kontrolním systému.

Digitally signed by Ing. Jan Černý
Reason: I am the author of this document
Date: 2023.05.18 08:15:46+02'00'

22HLAV s.r.o.
člen mezinárodní asociace nezávislých profesionálních firem
MSI Global Alliance, Legal & Accounting Firms
Všebořická 82/2, 400 01 Ústí nad Labem
evidenční číslo KAČR 277

Ing. Jan Černý
evidenční číslo KAČR 2455

V Praze, dne 18. května 2023

OPRÁVNĚNÍ Č. 277 KA ČR 22HLAV s.r.o. (2)

Nedílnou součástí této zprávy jsou následující přílohy:

1. Rozvaha k 31.12.2022
2. Výkaz zisku a ztráty za období 1.1.2022 – 31.12.2022
3. Příloha v účetní závěrce za období 1.1.2022 – 31.12.2022

Tichý svět — chráněná pracoviště, o. p. s.

Sídlo: Rubínová 371/20, 154 00 Praha 5
Provozní adresa:
Na Strži 1683/40, 140 00 Praha 4
IČO: 289 31 106
DIČ: CZ 289 31 106
Tel.: 720 996 089

E-mail: pracoviste@tichysvet.cz
www.tschp.cz

Statutární zástupce: Leoš Mačák
Správní a dozorčí rada:
Daniela Sládková, předsedkyně správní rady
Daniela Nová, členka správní rady
Jan Sládek, člen správní rady
Michal Svozil, předseda dozorčí rady
Barbora Svozilová, členka dozorčí rady
Dan Zwieb, člen dozorčí rady

TICHÝ SVĚT
Chráněná pracoviště